



UNIUNEA EUROPEANĂ

*Proiect Venus - Travașia
Dr. Stoica A.
Poste ste*



JUDETUL BUZAU
DIRECTIA GENERALA DE ASISTENTA SOCIALA SI
PROTECTIA COPILULUI BUZAU

Nr. 49184 Din 19 NOV. 2019

Instrumente Structurale
2014-2020

Proiect cofinanțat din FONDUL SOCIAL EUROPEAN
Programul Operațional Capital Uman (POCU) 2014-2020
Axa Prioritară 4: Incluziunea socială și combaterea sărăciei
Obiectiv Specific 4.4: Reducerea numărului de persoane aparținând grupurilor vulnerabile prin furnizarea unor servicii sociale/medicale/socio-profesionale/de formare profesională adecvate nevoilor specifice
Contract POCU: 465/4/4/128038
Titlu proiectului: „VENUS - ÎMPREUNĂ PENTRU O VIAȚĂ ÎN SIGURANȚĂ!”

INSPECTORATUL ȘCOLAR JUDEȚEAN BUZĂU
REGISTRATONĂ
NR. 15218
26 LUNA 11 AN 2019

Către:

INSPECTORATUL ȘCOLAR JUDEȚEAN BUZĂU

Avem deosebită plăcere să vă informăm că DIRECȚIA GENERALĂ DE ASISTENȚĂ SOCIALĂ ȘI PROTECȚIA COPILULUI BUZĂU implementează Proiectul POCU: 465/4/4/128038 “VENUS – Împreună pentru o viață în siguranță”, având calitatea de partener cu AGENȚIA NAȚIONALĂ PENTRU EGALITATE DE ȘANSE ÎNTRE FEMEI ȘI BĂRBAȚI.

În baza colaborării interinstituționale guvernată de legislația aplicabilă în domeniul social, avem rugămintea să ne sprijiniți în procesul de identificare a potențialelor victime ale violenței domestice și să transmitem atașat informații referitoare la proiectul susmenționat.

Având în vedere că proiectul reprezintă o oportunitate pentru oferirea de servicii integrate victimelor violenței domestice și pentru ca aceste informații să fie diseminate la nivelul comunității dumneavoastră, vă rugăm să activați Structura Comunitară Consultativă.

De asemenea, vă atașăm ANUNȚUL de recrutare în grupul țintă, pe care vă rugăm să-l afișați.

Cu deosebită considerație,

**DIRECTOR EXECUTIV ADJ.,
Psih. Maria Mirela IONIȚĂ
- coordonator local proiect VENUS-**



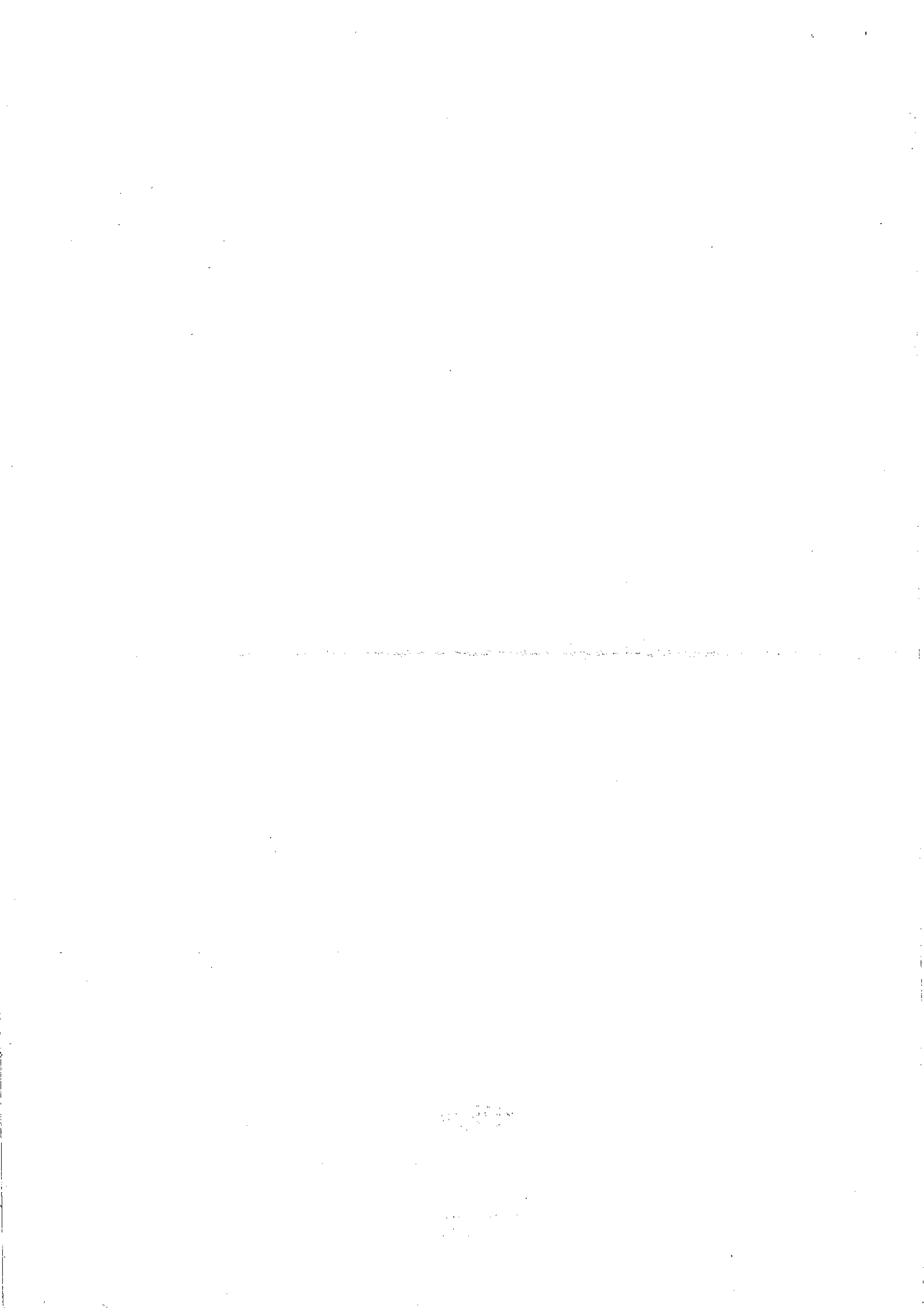



- inscrieri care sa ateste indeplinire conditiilor de risc si de vulnerabilitate. - orice alte inscrieri care sustin necesitatea furnizarii unor servicii adecvate pentru nevoile vic- timelor VD
- 2. Dupa etapa de admitere in Grupul Tinta, dosarul beneficiarului se completeaza cu urmatoa-rele documente: fisa de evaluare initiala la admitere/reevaluare a beneficiarului;
- planul de interventie;
- contractul de furnizare de servicii semnat de parti, in original;

B) PENTRU BENEFICIARI DE SERVICII COMPLEMENTARE (GRUP DE SUPT, CABINET DE CONSILIERE VOCATIONALA):

Cererea beneficiarului privind furnizarea de servicii complementare (grup de suport, cabinet de consiliere vocationala) semnata de beneficiar, in original;

- actul de identitate al beneficiarului, in copie
 - in cazul in care beneficiarul solicita furnizarea serviciilor sociale se afla in imposibilitatea de a pre-zenta documente de identitate la momentul admiterii, acesta va completa o declaratie pe propria ras-pundere sub sanctiunea prevederilor art. 326 din Codul penal. Personalul de la nivelul furnizorului de servicii sociale poate face demersuri la autoritatile competente in vederea cu- noasterii situatiei benefi-ciarului privind actele de identitate (C.I., pasaport) si a identificarii ulti- mei adrese de domiciliu.
 - Declaratie pe proprie raspundere privind calitatea de victima a violentei domestice(conform anexei)
 - Cerere de inscriere in grupul tinta al proiectului
 - Angajament de disponibilitate
 - Declaratie pe proprie raspundere privind evitarea dublei finantari
 - Declaratie privind utilizarea si prelucrarea datelor personale(conform anexei)
 - orice alte inscrieri care sustin necesitatea furnizarii unor servicii adecvate pentru nevoile victimelor VD Dupa etapa de admitere in Grupul Tinta, pentru victimele violentei in familie dosarul se completeaza cu urmatoarele documente:
 - fisa de evaluare initiala la admitere/reevaluare a beneficiarului;
 - decizia de includere/admitere aprobata/avizata de reprezentantul furnizorului de servicii so- ciale, in original;
 - Planul de interventie;
 - contractul de furnizare de servicii semnat de parti, in original;
- Aplicatiile neconforme cu cerintele de mai sus, nu vor fi luate in considerare.

Metodologia de selectie precum si anexele acesteia sunt disponibile in forma tiparita la secretariatul D.G.A.S.P.C. Buzău. Pentru informatii suplimentare referitoare la proiect, va rugam sa ne contactati la adresa de e-mail: secretariat@dgaspc-buzau.ro sau tel.0784390590-Valentina Neagoie; 0786104016 – Cristina Niculescu;

DIRECTOR EXECUTIV ADJ.,
Psih. Maria Mirela IONIȚĂ
-coordonator local proiect VENUS-

DIRECTOR EXECUTIV,
Loredana Elena DOROBANȚU





Proiect cofințat din FONDUL SOCIAL EUROPEAN
Programul Operațional Capital Uman (POCU) 2014-2020
Axa Prioritară 4: Incluziunea socială și combaterea sărăciei
Obiectiv Specific 4.4: Reducerea numărului de persoane aparținând grupurilor vulnerabile prin furnizarea unor servicii sociale/medicale/socio-profesionale/de formare profesională adecvate nevoilor specifice
Contract POCU: 465/4/4/128038
Titlu proiectului: „VENUS - ÎMPREUNĂ PENTRU O VIAȚĂ ÎN SIGURANȚĂ!”

CALENDARUL DE SELECȚIE

Etapa	Perioada derulării
Depunerea dosarelor de candidatură	01 Noiembrie 2019 – 20 Decembrie 2019
Selectarea GT	20 Decembrie 2019 – 17 Ianuarie 2020
Publicarea/comunicarea rezultatelor înainte de contestații	20 Ianuarie 2020
Depunerea contestațiilor	22 Ianuarie 2020
Analiza contestațiilor	31 Ianuarie 2020
Informare cu privire la rezultatele selecției și publicarea listelor finale	31 Ianuarie 2020

DIRECTOR EXECUTIV ADJ.,
Psih. Maria Mirela IONIȚĂ
- coordonator local proiect VENUS-

DIRECTOR EXECUTIV,
Loredana Elena DOROBĂNȚU





Activitatea 4 - Cresterea nivelului de integrare socio-profesionala a victimelor violentei domestice prin furnizarea de servicii de consiliere vocationala

Vor fi furnizate servicii de consiliere vocationala si orientare profesionala, in vederea depasirii situatiilor de criza legate de VD pentru un nr.4200 de victime ale violentei domestice. Serviciile furnizate in cadrul cabinetelor de consiliere vocationala vizeaza masuri de orientare si acompaniament care pot contribui la depasirea situatiei de vulnerabilitate a victimelor violentei domestice in scopul dobandirii independentei financiare si integrarii socio-profesionale si vor fi oferite de catre consilieri vocationali.

Activitatea 5 - Derularea unor campanii privind prevenirea si combaterea violentei in familie

Campania privind prevenirea si combaterea violentei in familie va urmari, in special, constientizarea si sensibilizarea profesionistilor din cadrul administratiei publice centrale si locale(366 de persoane) privind prevenirea și combaterea violentei domestice din perspectiva noilor reglementari legislative, in acord cu Conventia de la Istanbul, precum si actiuni specifice pentru cresterea responsabilitatii sociale si promovarea initiativelor de voluntariat.

Conditii de participare :

- calitatea de victima a violentei domestice in formele prevazute de lege si in legatura cu toate tipurile de relatii familiale, sociale/parteneriale, de rudenie/afinitate pe care victima le are cu celelalte persoane raportat la prevederile art. 5 din Legea nr.217/2003 privind prevenirea si combaterea violentei domestice, republicata, cu modificarile si completarile ulterioare(ex.: sot- sotie, concubina- concubin, mama - fiu/fiica, sora - frate/sora, nepoata -unchi/matusa, fost sot - fosta sotie, nora/socrii, etc.)
- calitatea de profesionist/salariat in cadrul unei institutii a administratiei publice centrale sau locale;
- disponibilitatea de a participa la activitatile proiectului;

Dosarele de inscriere in cadrul procesului de selectie a GT vor contine:

A) PENTRU BENEFICIARII care solicită INCLUDEREA ÎN LOCUINȚE PROTEJATE:

- Cererea beneficiarului privind admiterea intr-o locuinta protejata destinata victimelor violentei domestice si furnizarea de servicii complementare, semnata de beneficiar, in original;
- actul de identitate al beneficiarului, precum si, atunci cand este cazul, actele de identitate ale copiilor minori aflatii in grija sa in cadrul locuintei protejate, in copie
- in cazul in care beneficiarul solicita includerea/admiterea se afla in imposibilitatea de a prezenta do-cumente de identitate la momentul admiterii, acesta va completa o declaratie pe propria raspundere sub sanctiunea prevederilor art. 326 din Codul penal. Personalul de la nivelul furnizo- rului de servicii sociale poate face demersuri la autoritatile competente in vederea cunoasterii situatiei beneficiarului privind actele de identitate (C.I., pasaport) si a identificarii ultimei adrese de domiciliu.
- Declaratie pe proprie raspundere privind calitatea de victima a violentei domestice(conform anexei)
- Cerere de inscriere in grupul tinta al proiectului
- Angajament de disponibilitate
- Declaratie pe proprie raspundere privind evitarea dublei finantari
- Declaratie privind utilizarea si prelucrarea datelor personale(conform anexei)
- Acord de dubla confidentialitate(conform anexei)

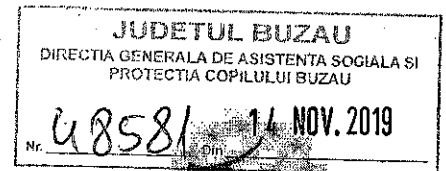

Instrumente Structurale
2014-2020

Proiect cofinanțat din FONDUL SOCIAL EUROPEAN
Programul Operațional Capital Uman (POCU) 2014-2020
Axa Prioritară 4: Incluziunea socială și combaterea sărăciei
Obiectiv Specific 4.4: Reducerea numărului de persoane aparținând grupurilor vulnerabile prin furnizarea unor servicii sociale/medicale/socio-profesionale/de formare profesională adecvate nevoilor specifice
Contract POCU: 465/4/4/128038
Titlu proiectului: „VENUS - ÎMPREUNĂ PENTRU O VIAȚĂ ÎN SIGURANȚĂ!”

ANUNȚ DE SELECȚIE A GRUPULUI ȚINTĂ

Aplicați ACUM pentru: “O VIAȚĂ ÎN SIGURANȚA FĂRĂ VIOLENȚĂ DOMESTICĂ!”

Direcția Generală de Asistență Socială și Protecția Copilului Buzău va invita sa participați la procesul de selecție a persoanelor care vor face parte din grupul - ținta în vederea realizării activităților prevăzute în cadrul proiectului cofinanțat din Fondul Social European prin Programul Operațional Capital Uman 2014-2020, „VENUS - ÎMPREUNĂ PENTRU O VIAȚĂ ÎN SIGURANȚĂ!” - POCU: 465/4/4/128038 implementat de către Agenția Națională pentru Egalitatea de Șanse între Femei și Bărbați, în calitate de Beneficiar/Lider de parteneriat, în parteneriat cu D.G.A.S.P.C. Buzău.

Obiectivul specific : Reducerea numărului de victime ale violentei domestice prin crearea și dezvoltarea unei rețele naționale inovative integrate de 42 locuințe protejate (RNLPPVD) în scopul transferului la o viață independentă al victimelor violentei domestice și derularea unor campanii privind prevenirea și combaterea violentei domestice.

Activitățile relevante în cadrul proiectului din perspectiva GT:

Activitatea 2 - Operationalizarea rețelei naționale inovative integrate de locuințe protejate în vederea asigurării funcționării serviciilor sociale destinate victimelor violentei domestice care necesită separarea de agresor și sprijin pentru tranziția la o viață independentă.

În cadrul rețelei naționale inovative integrate de locuințe protejate se vor furniza servicii integrate pentru persoanele beneficiare din cadrul locuințelor protejate, după caz: cazare temporară gratuită (pe o perioadă de 1an), susținerea tuturor cheltuielilor necesare traiului independent în locuința protejată, servicii de consiliere psiho-socio-medicală, consiliere juridică, continuarea/reintegrarea în sistemul de educație, furnizarea de măsuri de ocupare, consiliere, formare, reinsertie/acompaniere socio-profesională în vederea insertiei/reinsertiei socio-profesionale, măsuri de acompaniament etc., în concordanță cu nevoile specifice ale victimelor violentei domestice.

Activitatea 3 - Crearea și dezvoltarea unei rețele naționale de grupuri de suport pentru victimele violentei domestice

În cadrul acestor grupuri de suport, un număr de 1680 de victime ale violentei domestice vor beneficia de programe specifice de asistență psihologică și de dezvoltare personală în scopul de a depăși situația de criză în care se afla (pe o durată de câte 6 luni până la 1 an).